číslo 27 / ročník X / prosinec 2017

noviny METROPOL

Praha | Miss Czech Press pro rok 2017 se v polovině listopadu stala v Klubu Lávka v Praze Mirka Pikolová. V rozhovoru pro Metropol mimo jiné přiznala, že jedním z jejích snů je účast na módní přehlídce Victoria Secret.

Chci být úspěšná v tom, co dělám

Na co budete v souvislosti s Miss Czech Press 2017 nejraději vzpomínat?

Tato prestižní soutěž byla myslím jednou z posledních u nás, které jsem se zúčastnila. A proto na ni budu vzpomínat jen v tom nejlepším. Veškeré přípravy, zkoušky, kolektiv, ty společné dny byly vážně skvělé!

Jak se těšíte na vánoční svátky, budete u jídelního stolu hřešit a pak cvičit?

Jako vždy se na Vánoce strašně moc těším, ať už jde o cukroví, řízek, bramborový salát, to je bomba. S cukrovím to samozřejmě nepřeháním, nejvíc se těším na řízek. Salát jím navíc jen o vánočních svátcích, proto si ho obzvlášť vychutnám. Obden ale půjdu určitě cvičit. Člověk má pak lepší pocit, a navíc si může víc dopřát.

Máte nějaký recept na dlouhodobý vztah?

Myslím, že by partneři měli být ve vztahu k sobě upřímní, otevření, a řešit každý problém, který nastane. Klíčová je důvěra, vzájemná podpora a respekt. A v neposlední řadě je důležité vážit si jeden druhého.

Co vás čeká v nejbližší době a co byste si do budoucna přála nejvíc?

V nejbližší době mě čeká pár přehlídek, focení a natáčení jedné menší reklamy. Do budoucna bych byla moc ráda, kdybych měla tu možnost nafotit nějakou kampaň. Ráda bych zkusila jet na světovou Miss. A životní sen je jít přehlídku pro Victoria Secret. A samozřejmě chci být úspěšná v tom, co dělám a předávat pozitivní energii lidem. A také stále profesně růst, jak to jen jde.

Jaká schopnost je nejsilnější stránkou vaší osobnosti?

Myslím, že má nejsilnější stránka je cílevědomost. Opravdu si jdu tvrdě za vším, co chci a jdu, i když třeba mám před sebou nějakou překážku. Neohlížím se dozadu, ale přemýšlím, kam se posunout dál, a jak toho dokázat. A děkuji bohu, zatím se mi plní sny, jak si přeji. Podvědomí je silná věc a ta mi k tomu pomáhá.

Kam byste se ráda podívala, máte nějakou vysněnou dovolenou, kde si umíte představit skvělý relax?

Moc ráda bych se podívala na Maledivy nebo Filipíny či New York. Takhle daleko jsem ještě nebyla. Věřím, že jednou se tam podívám. (met)

Jiří Morštadt: Rok 2017 byl náročný, ale úspěšný

Rok se pomalu chýlí ke konci, a tak je tady prostor i pro slovo vydavatele Metropolu. Jeho ředitele Ing. Jiřího Morštadta jsme se zeptali...

Jaký byl z vašeho pohledu ten letošní pro celou vydavatelskou skupinu?
V letošním roce se podařilo připravit pro naše klienty, čtenáře a širokou veřejnost nejen tradiční oblíbené projekty, jako jsou noviny Metropol, ankety Osobnost roku, projekt Nejlepší středoškolský student či populární Miss Czech Press. Povedlo se nám založit tradici dalšího kulturně společenského projektu Czech Fashion Week, který byl nejenom realizován formou několikadenní originální módní show, ale také podporován novým, speciálním časopisem Fashion Week Magazín. Na rok 2017 se proto dívám jako na rok náročný a úspěšný.

Z čeho máte největší radost?
Radost mám z každého úspěšného vydání novin i z každého povedeného realizovaného projektu. Nejenom mne, ale i kolegy těší pozitivní odezvy od našich dlouhodobých i nových partnerů.

Chystáte pro příští rok nějaké nové projekty?
Každý rok se snažíme přijít nejenom s inovací stávajících aktivit, ale snažíme se partnerům, klientům i veřejnosti nabízet nové projekty. Zpracováváme myšlenku zahájení Czech Fashion Weeku 2018 v chorvatském Zadaru spojenou s Fashion Week Regatou. Touto formou chceme podporovat a propagovat českou návrhářskou tvorbu nejenom v rámci tuzemských aktivit, ale i v zahraničí.

Metropol je nepřehlédnutelnou součástí mediálního trhu již deset let. Jak byste je stručně charakterizoval?

Všechny ve vydavatelství nás těší, že noviny Metropol vstoupí v lednu 2018 do jedenáctého roku svého působení. Radost máme z toho, že o ně je stále velký zájem a každý výtisk přinese někomu konkrétnímu radost a zábavu. Zároveň pomáháme v rozvoji podnikání našim obchodním partnerům a podporujeme prosperitu jejich firem. Za těch deset let jsme vydali několik milionů výtisků novin, podpořili stovky našich klientů a připravili desítky akcí.

Co vzkážete čtenářům, partnerům a klientům?
Jménem celého týmu vydavatelství - vedení, redaktorů, obchodníků, grafického oddělení, distribuce a produkce - přejeme krásné Vánoce 2017, těšíme se na spolupráci v roce 2018 a děkujeme za podporu, kterou všechny naše aktivity dlouhodobě mají.

Jedním z nejúspěšnějších návrhářů na akci Czech Fashion Week 2017 byl i uznávaný Osmany Laffita.

RE:START kraje pokračuje - pomáhá s rozvojem měst a obcí

Vládní program RE:START, jehož cílem je pomoci strukturálně znevýhodněným krajům (Moravskoslezský, Ústecký a Karlovarský), je v plném proudu. Spuštěny jsou programy za cca 11 miliard korun.

Gabriela Nekolová, zástupkyně zmocněnce vlády pro MSK, ÚK a KVK a 1. místostarosta města Litoměřice Karel Krejza

Dne 10. 7. 2017 došlo ke schválení Akčního plánu Strategie hospodářské restrukturalizace znevýhodněných regionů, který připravil Úřad zmocněnce vlády spolu s Ministerstvem průmyslu a obchodu a Ministerstvem pro místní rozvoj. Schváleno bylo všech 65 konkrétních opatření, která se týkají podnikání a investic, vylepšení infrastruktury či stabilizace lidských zdrojů v jednotlivých regionech. V rámci příprav probíhaly regionální diskuze s úřady, vládními institucemi, firmami, neziskovým sektorem a univerzitami. Za prvních pět měsíců realizace se již podařilo rozběhnout několik programů. Města a obce se mohou ucházet o dotace na likvidaci starých areálů a vybydlených domů, vysoké školy o investice na modernizaci a rozšíření kapacit a díky 3 miliardám korun na obnovu území po těžbě se pomoci dočká i příroda. Na dalších opatřeních se pracuje.

Do programu RE:START je zapojen také Žatec v čele se starostkou a senátorkou Zdeňkou Hamouzovou. Jak sama říká: *„Jako pozitivum vidím schválení a doporučení opatření na úrovni vlády, většinově se jedná o projekty přesahující možnosti obce. Výhodou je také to, že možnosti navrhovat a realizovat opatření budou i v dalším programovacím období po roce 2020. Do projektu RE:START jsem byla v prvotních fázích zapojena coby senátorka. Z pozice starostky města Žatce jsem začala působit až v květnu 2017, když jsme jako město projevili zájem o zařazení do konkrétních opatření. Prostřednictvím projektu RE:START plánujeme realizovat projekty jako revitalizace brownfieldu bývalého pivovaru Dreher, kde při této spolupráci bude pravděpodobně vytvořen dotační titul na rozsáhlé investiční projekty. Usilujeme také o projekt v oblasti zdravotnictví pro nemocnici Žatec.“* V 1. fázi RE:STARTu nebyla možná investiční podpora zdravotnictví, nyní se ale Úřad zmocněnce vlády spolu s regiony snaží o změnu.

Podle zástupkyně zmocněnce vlády pro Moravskoslezský, Ústecký a Karlovarský kraj Gabriely Nekolové pomáhá RE:START městům a obcím s celou řadou problémů. V současnosti si tak můžou podat žádost např. na likvidaci zchátralých vybydlených domů a snížit tak negativní dopady sociálně vyloučených lokalit. Pro tyto žadatele je nyní otevřena výzva na 100 milionů korun od Ministerstva pro místní rozvoj. Jedná se o úspěšný program, který již má konkrétní výsledky. *„Doposud jej využilo 16 měst a obcí z Ústeckého a Karlovarského kraje. Celkové náklady na likvidaci objektů byly ve výši necelých 106 milionů Kč. Obce získaly dotace v celkové výši 50 milionů Kč. Místo domů, které hyzdily města a byly místem kriminality vznikají nové plochy k užívání. Například v Jirkově tak místo zchátralého objektu mohli vybudovat parkoviště, v Obrnicích místo panelového domu v dezolátním stavu park s hřištěm, město Rotava místo ruiny poskytne informační a odpočinkovou zónu pro návštěvníky a město Ústí nad Labem plánuje likvidace proslulé ulice na Nivách,“* informuje o výsledcích jednoho z opatření RE:STARTU Nekolová.

Staré areály, které je možné využít pro rozvoj průmyslu a podnikání řeší RE:START skrze dotační program Regenerace a podpora podnikatelské využití brownfieldů v gesci Ministerstva průmyslu a obchodu.

Jedním z účastníků je obec Lkáň, která usiluje o několik svých priorit. Starosta Pavel Foriš říká: *„Poprvé s využitím projektu RE:START budeme řešit likvidaci nevyužívaných areálů bývalé živočišné výroby podpořených v rámci Programu Regenerace a podnikatelské využití brownfieldů. V případě pozitivního hodnocení projektu bude celá akce v hodnotě cca 20 milionů korun dokončena v příštích dvou letech. Další prioritou s využitím projektu RE:START je likvidace dalšího brownfieldu, tj. bývalých objektů živočišné výroby v obci Lkáň. Oproti prvému revitalizačnímu projektu, který je předurčen k podnikání, bude revitalizovaný areál v budoucnu využíván především pro potřeby sociálního bydlení, které v obci výrazně chybí. Je nutno připomenout, že bez podpory státu a kraje by realizace výše uvedených projektů s vysokou finanční náročností nebyla možná.“*

Pro další příklad aktivního města, zapojeného do programu RE:START, nemusíme daleko. Město známé svým úrodným okolím jako Zahrada Čech – Litoměřice. Využilo možnosti čerpání prostředků právě na Regenerace a podnikatelské využití brownfieldů, konkrétně na projekt „Pivovar Litoměřice – regenerace budovy A pro podnikatelské využití“, jehož cílem je revitalizování a oživení starého, nevyužívaného objektu.

„Jako město oceňujeme řešení specifických problémů, o kterých se ve strukturálně postižených oblastech již dlouho ví a mluví. Řešení přestávají existovat pouze na papíře a začínají mít díky RE:STARTu konkrétní podobu v konkrétních projektech,“ pochvaluje si Karel Krejza, 1. místostarosta města Litoměřice a dále dodává „naše úsilí bychom do budoucna chtěli směřovat k regeneraci dalších 2 rozlehlých areálů v majetku města – Kasáren Dukelských hrdinů a Kasáren Pod Radobýlem. Naším cílem je zabránit dalšímu chátrání těchto areálů, zhodnotit nemovitý majetek brownfieldů a snížit jejich plochy na území města i Ústeckého kraje, podpořit obchod, podnikání a vytvořit tak podmínky pro nová pracovní místa ve městě i regionu, zvýšit kvalitu životního prostředí jak ve městě, tak v kraji. V neposlední řadě nám jde o uchování patriotizmu. V rámci RE:STARTu a podpory výzkumu chceme dále rozvíjet výzkum geotermální energie pod vedením kvalitních výzkumných týmů se zkušenostmi ze zahraničí a rozšiřovat v Litoměřicích za tímto účelem výzkumnou infrastrukturu.“

A nakonec nejen města těží z této státní pomoci. Na začátek roku 2018 je připravena podpora vysokým školám a následovat budou dotační výzvy pro podnikatele. Stát do realizace opatření, vycházejících z programu RE:START má investovat zhruba 42 miliard korun. Peníze bude vláda uvolňovat postupně. Každý rok vláda vyhodnotí realizaci a nové požadavky regionů. Úřad zmocněnce je již připravuje. *„Dostali jsme celkem přes 260 nových podnětů, s nimiž pracujeme. Velkou pozornost věnujeme rozvoji zdravotnictví a snížení vylidňování venkova i vzdělávání. Nové návrhy předložíme vládě opět v květnu,“* informovala o dalších krocích Gabriela Nekolová. Nyní bude záležet na tom, zda slib státu znevýhodněným krajům dodrží i nová vláda.

Novým předsedou TOP 09 je Jiří Pospíšil

Na sněmu TOP 09 neměl protikandidáta, většinou hlasů uspěl, ale lehké to mít jako její předseda rozhodně nebude. Naše noviny zajímalo, jak nové poslání europoslanec Jiří Pospíšil vnímá.

Do čeho se nejprve „obujete“?
Musíme okamžitě začít připravovat komunální volby, podpořit naše stávající komunální politiky a hledat vhodné kandidáty z řad osobností tam, kde jsme zatím neuspěli. Totéž platí o volbách senátních. Oboje volby jsou totiž předpokladem pro to, aby TOP 09 opět posílila a její preference šly nahoru. Bez komunálních politiků totiž těžko můžete stavět silné kandidátky i v krajských nebo parlamentních volbách.

Máte ve vedení strany po volbách dobrý tým? Co očekáváte od svých kolegů?
Myslím, že delegáti našeho sněmu měli šťastnou ruku, když do vedení vybrali mix politiků s delší zkušeností ve vedení a těch, kteří dosud vrcholné funkce v čele TOP 09 nezastávali. I díky tomu máme v předsednictvu řadu odborníků na rozličné oblasti a společně můžeme vytvořit velmi silný tým, který TOP 09 vrátí tam, kam naše strana patří – do čela české pravicové politiky.

A co od krajských a okresních organizací, zejména v menších městech a na venkově?
Musíme naši stranu otevřít výrazným lokálním osobnostem. Už jsem dostal několik emailů od výrazných lidí, kteří dosud v politice nebyli, ale mají zájem se teď do TOP 09 zapojit. Věřím, že naše místní organizace půjdou podobným lidem naproti a podaří se nám je získat na naše kandidátky.

S jakými prioritami vstoupíte do roku 2018?
Posílit TOP 09 jako jedinou proevropskou pravicovou stranu a uspět s ní v podzimních komunálních volbách.

Jak budete zvládat obě náročné pozice – europoslance a předsedy parlamentní strany?
Jsem zvyklý hodně pracovat, takže věřím, že to zvládnu. V Evropském parlamentu zasedají i další předsedové národních stran, kteří dokazují, že to skloubit jde. Mezi mé poslanecké kolegy patří třeba poslanec Sulík, který vede na Slovensku opozici. Jiný můj kolega byl zase nedávno zvolen z europarlamentních lavic do čela chorvatské vlády.

Text: Metropol, foto: archiv

Tradiční setkání starostů měst a obcí přineslo bohatou diskusi

Liberec | Přes stovku představitelů obcí přivítal na Mikuláše, v úterý 5. prosince, v multimediálním sále hejtman Libereckého kraje Martin Půta.

Hned v úvodu zmínil stav silnic, který je mezi starosty obvykle nejdiskutovanějším tématem. Nastínil ale i otázku kybernetické bezpečnosti a aktuálního nařízení o ochraně osobních údajů (GDPR). Od 25. května 2018 se totiž stane bezprostředně účinné a aplikovatelné ve všech členských státech Evropské unie.
„Každá obec je „orgánem veřejné moci“, proto jí toto nařízení ukládá povinnost zřídit funkci pověřence. Kraj rád nabídne všem obcím pomoc a podporu. Plánuje proto setkání, kde jedním z bodů bude i workshop na téma kybernetické bezpečnosti a obecné ochrany osobních údajů,“ sdělil hejtman Libereckého kraje Martin Půta.
Jménem krajského úřadu pozdravil přítomné starosty také ředitel René Havlík, který mluvil o počtu zaměstnanců. V následujícím bloku dostali prostor všichni radní, aby stručně představili, co se v jejich rezortech podařilo, a hlavně, jaké výzvy a úkoly před nimi stojí.
Statutární náměstkyně hejtmana Jitka Volfová představila schválený rozpočet pro rok 2018 a pohovořila o dotačních fondech kraje: *„Poprvé v historii příjmy i výdaje převyšují 3 miliardy korun. Do oprav a rekonstrukcí silnic by mohla jít v příštím roce částka až na hranici 1 miliardy korun.“* Tím potěšila mnohé přítomné starosty.
Marek Pieter, který je kromě dopravy zodpovědný za veřejné zakázky, nabídl obcím možnost připojit se ke společné smlouvě na soutěž o mobilního operátora.
Z úst radních zazněla další aktuální a zajímavá témata: soutěž o nejhezčí webové stránky Zlatý Erb, která je určena právě obcím a městům, kotlíkové dotace i to, že už rok na kraji působí koordinátor neziskového sektoru. Radní Květa Vinklátová informovala o akcích, které se uskuteční k stému výročí vzniku samostatného československého státu. Náměstek Sobotka zhodnotil, že sloučení semilské a jilemnické nemocnice se ukázalo jako správný krok.
Po příspěvcích členů rady kraje přišly na řadu dotazy a připomínky starostů, které se většinou točily kolem stavu silnic, proto byli přítomni rovněž ředitelé Silnic LK Petr Šén a Krajské správy silnic LK Jan Růžička, aby zodpověděli záležitosti ohledně údržby komunikací. Zazněla jak slova poděkování za dobrou spolupráci, například při rekonstrukci silnice v Nové Vsi nad Popelkou, ale také připomínky, že se zahájení prací často posouvá. *„Bohužel s tím nic nenaděláme, protože zahájení samotných staveb je závislé na zakončení všech přípravných prací, které jsou s tím spojené,“* reagoval hejtman.
Ze setkání vyplynuly i úkoly, které si s sebou rezortní radní a vedoucí odboru odnesou. *„Ministerstvo životního prostředí má za týden poradu, jejímž výstupem bude stanovisko ke kácení lesů platné od 1. ledna následujícího roku. Metodiku vám zašleme,“* slíbil Jiří Löffelmann, zodpovědný za rezort životního prostředí, zemědělství a rozvoj venkova.
Na závěr setkání představil manažer projektu Regionální stálé konference Regionální akční plán Libereckého kraje, do kterého mohou obce evidovat své projekty.

Bezalkoholových zón je více

Jablonec nad Nisou | Jablonečtí zastupitelé schválili rozšíření veřejných prostranství, na nichž se nesmí konzumovat alkoholické nápoje.

Zastupitelé projednávali dopis podepsaný 120 občany města, kteří si stěžovali na sníženou životní úroveň a pocit bezpečí v lokalitě Sadová – Nová Pasířská a U Balvanu kvůli skupinám podnapilých lidí, kteří jim i jejich dětem znepříjemňují život. Na základě této a dalších stížností schválili zastupitelé rozšíření přílohy k obecně závazné vyhlášce o zákazu konzumace alkoholických nápojů na veřejném prostranství o další tři oblasti na celkem osmadvacet. *„Bohužel jinak, než represí tyto lidi pravděpodobně nevychováme,“* konstatuje primátor Petr Beitl.

inzerce

Liberecký kraj v roce 2017

Vážení občané Libereckého kraje,

konec roku s sebou nese i symbolické ohlédnutí a zhodnocení odvedené práce. Rok 2017 v Libereckém kraji byl především rokem oprav silnic. Dokončili jsme rekonstrukce silnic II. a III. tříd v délce 101 kilometrů a využili na to dotaci ve výši 141,135 mil. korun ze Státního fondu dopravní infrastruktury. Do roku 2020 chceme opravit dalších šestnáct krajských silničních úseků v celkové hodnotě rekordní 1,3 miliardy korun. Spojení oprav pozemních komunikací s podporou cestovního ruchu se nám podařilo uskutečnit v projektu „Od zámku Frýdlant k zámku Czocha“.

Letošní rok se rovněž podařilo dokončit práce na přestavbě bývalé administrativní budovy dřívějšího Výzkumného ústavu textilních strojů, která je v majetku kraje. Vzniklo tak moderní administrativní centrum „Evropský dům“, ve kterém převážně sídlí společnosti, které se zabývají evropskými dotacemi. Současně jsme zahájili obnovu objektu bývalých dílen Výzkumného ústavu textilních strojů. V budoucnu z tohoto prostoru vytvoříme kamenný podnikatelský inkubátor „Lipo.ink“, který nabídneme začínajícím firmám z našeho regionu jako komplexní zázemí pro jejich podnikání.

Kromě oprav silnic a krajských budov jsme 160 milionu korun investovali do rekonstrukcí objektů, ve kterých sídlí krajské školy. Daří se nám tak zlepšovat školní prostředí a více zpřístupnit školy žákům s hendikepem. Neustále rozšiřujeme stipendijní programy, které podporují žáky nejen s výborným prospěchem, ale také reflektují poptávky firem a podniků působících v našem regionu, nebo udržují tradiční řemeslné obory typické pro Liberecký kraj. Ve školách stále poskytujeme potravinovou pomoc bezmála tisícovce dětí, jejichž rodiče se ocitli v hmotné nouzi a stále podporujeme sportovní kluby a jejich akce v kraji, letos částkou 75 milionů.

Další významný krok jsme udělali ve zdravotnictví. S odborníky vedená Modernizace Krajské nemocnici Liberec (KNL) v řádu 1 miliardy korun je z pohledu zajištění zdravotní péče klíčovým projektem. Pavilon urgentní medicíny bude sloužit špičkovým lékařským oborům a především pacientům z celého Libereckého kraje. Modernizace KNL ovšem nezastiňuje další krajské nemocnice, třeba Nemocnice s poliklinikou v České Lípě byla letos vybavena druhým rodinným pokojem pro paliativní péči a novou dialýzou za 40 milionů korun.

Nedávno Zastupitelstvo Libereckého kraje schválilo konečný návrh rozpočtu na rok 2018. Poprvé v historii kraje počítá s příjmy i výdaji nad 3 miliardy korun. Příjmy činí 3,133 miliard a výdaje 3,036 miliard. Přebytek ve výši 97 milionů kraj použije na úhradu splátek zděděných úvěrů. Přes jednu miliardu korun stojí provoz škol, dětských domovů, domovů důchodců, ústavů sociální péče, zdravotnické záchranné služby a krajských kulturních organizací. Velká část rozpočtu pokryje také zajištění autobusové a železniční dopravy. V tomto případě hovoříme o 600 milionech korun. Kraj také v rozpočtu naplánoval 300 milionů korun na spolufinancování evropských projektů. Tyto peníze pokryjí financování velkých projektů, kterými jsou silniční stavby z Integrovaného regionálního operačního programu nebo výstavby Center odborného vzdělávání.

Hned v lednu příštího roku se rozpočet kraje přitom ještě navýší, protože budeme rozdělovat vyšší daňové příjmy letošního roku. Většinu těchto finančních prostředků použije kraj na další důležité investice.

Martin Půta
hejtman Libereckého kraje

Cena vody se na severu Čech v roce 2018 změní jen v řádu haléřů

Za tisíc litrů pitné vody obyvatelé severočeského regionu zaplatí v příštím roce 98,67 Kč, tedy jen o 37 haléřů více než letos. O ceně vodného a stočného pro rok 2018 hovořil generální ředitel Severočeské vodárenské společnosti (SVS) Bronislav Špičák.

V příštím roce zaplatíme za kubík vody o 37 haléřů více než letos. Pokryje tento nárůst ceny vůbec inflaci?

Přestože investice do obnovy a oprav stále rostou, SVS se snaží vývoj ceny vody stabilizovat a daří se jí to – meziroční změny v ceně vodného a stočného jsou minimální. Inflace se dlouhodobě pohybuje kolem 2,5 %, oproti tomu nárůst ceny vody představuje pouhých 0,4 %. Takže inflaci nepokryje. I tak si ale můžeme tento postup dovolit, a to díky soustavné racionalizaci procesů jak na straně SVS, tak na straně SčVK. Dalším aspektem je i snížení kalkulačního zisku o 13 %.

Z čeho SVS při stanovení ceny 98,67 Kč vycházela?

Cena vody pro rok 2018 reflektuje jeden z hlavních požadavků našich akcionářů, tedy 458 měst a obcí, na obnovu vodárenské infrastruktury, která byla na území Ústeckého i Libereckého kraje historicky dlouhodobě podinvestovaná. Princip cenotvorby je každoročně stejný – kromě nutné obnovy vodohospodářského majetku zohledňujeme i aktuální vývoj spotřeby vody a právě inflaci. Cena zároveň respektuje doporučení Světové zdravotnické organizace a Světové banky na tzv. sociální únosnost ceny vody, podle něhož by vodné a stočné neměly převýšit 2 % průměrného příjmu domácností.

Jak si stojí severní Čechy v porovnání ceny vody s ostatními regiony?

V rámci ČR najdeme dražší i levnější regiony, objektivně ale nelze cenu vody mezi jednotlivými oblastmi kvůli odlišným podmínkám příliš porovnávat. Cena vody v severočeském regionu odráží reálné náklady spojené s její výrobou, odkanalizováním a čištěním. SVS je největší vodárenskou společností na území ČR a stará se o více než 13 000 kilometrů vodovodů a kanalizací. Značnou část této infrastruktury zdědila po roce 1989 v zanedbaném stavu a ročně musíme do obnovy investovat stovky milionů korun – jen v roce 2017 to bylo přes 1,3 miliardy korun. To se v ceně, pokud ji města a obce nechtějí dotovat, musí samozřejmě odrazit. Důležitý je i fakt, že cena je solidární, tedy jednotná pro celé území působnosti SVS. Obyvatelé měst i venkovských oblastí platí za vodu stejně, aniž by se zohledňovaly rozdíly v reálných nákladech mezi jednotlivými místy.

Co tvoří největší položku ve struktuře ceny vody?

Více než čtvrtinu ceny vody představují poplatky odváděné státu, zhruba 40 % tvoří náklady na provoz a opravy, které provádí provozovatel vodovodů a kanalizací. SVS jako vlastníkovi infrastruktury z ceny vody zůstává jen 35 %, které využívá na reinvestice do obnovy majetku.

Je dražší pitnou vodu do domácností dodat, nebo ji potom použitou vyčistit?

Vychází to téměř stejně. Nákladově je o něco dražší vodu do pitného stavu upravit a do domácností dovést. Z avizované ceny 98,67 Kč připadá 49,98 Kč na dodávky pitné vody a 48,69 Kč na její odkanalizování. Při průměrné denní spotřebě vody 89 litrů na obyvatele nás tak dodávka pitné vody přijde na 4,45 Kč za den a za její odkanalizování zaplatíme denně 4,33 Kč. Ve srovnání s ostatními výdaji to rozhodně není mnoho, zvláště pokud si uvědomíme, že nám z kohoutků teče kvalitní pitná voda, která je mnohdy lepší než ta balená z obchodů.

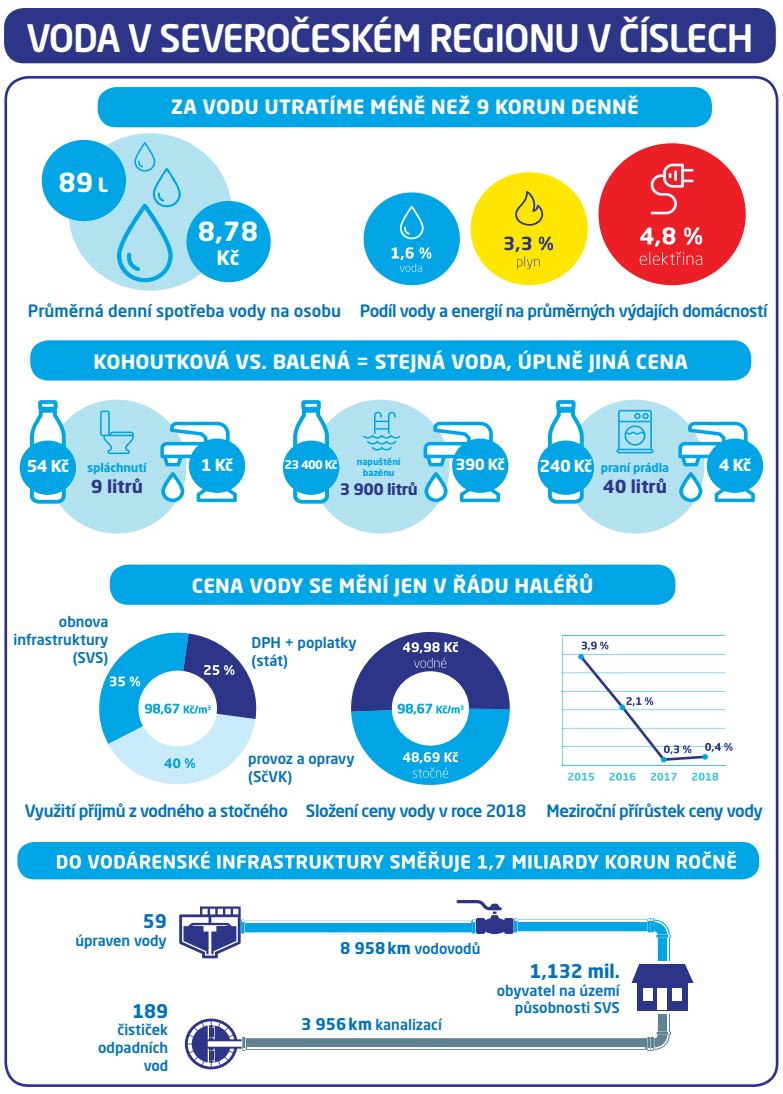

Takže podle vás voda není drahá?

Rozhodně není. Lidé v Česku berou kvalitní pitnou vodu z kohoutku jako naprostou samozřejmost, zkusme na ni ale nahlížet i jako na strategickou surovinu a omezený přírodní zdroj. Ve spotřebním koši českých domácností tvoří výdaje na vodu nejmenší položku ze všech energií. Představují cca 1,6 %, zatímco výdaje na plyn 3,3 % a výdaje na elektřinu 4,8 %. Roční výdaje za osobu za vodné a stočné představovaly v roce 2016 podle Českého statistického úřadu 2 023 korun, což je asi polovina výdajů na plyn (4 199 Kč) a třetina výdajů na elektřinu (6 032 Kč). Výdaje na vodu jsou tak paradoxně srovnatelné třeba s výdaji na alkoholické nápoje (1 928 Kč) nebo tabák (1 743 Kč). Považovat vodu v tomto kontextu za drahou tedy opravdu nelze.

inzerce

Lítačka je připravena vstoupit do škol

Praha | Karta Lítačka je za více než rok svého života spojena především s cestováním v rámci Pražské integrované dopravy. Nyní ji vlastní už více než půl miliónu zákazníků.

„Loni v březnu, když byla lítačka představena veřejnosti, jsme si dali za cíl, aby Pražané měli možnost používat kartu nejen jako časovou jízdenku v Praze a okolí, ale mohli ji používat i v dalších oblastech každodenního života, kde se s kartami či elektronickými službami setkávají. Nyní budou moci kartu využívat ve školách, pilotní projekt odstartuje na jedné ze škol v městské části Praha 13,“ řekla primátorka hlavního města Prahy Adriana Krnáčová.

Dnes už i děti školou povinné nosí ve svých taškách několik karet nebo čipů. Jednu na cestování městskou dopravou, druhou například na vstup do školy, případně na obědy a podobně. Právě Lítačka může několik funkcí spojit do jedné karty. *„Systém Lítačky je v současné době upravován tak, aby bylo možné čip Lítačky využívat ve školách, které už mají nějaký svůj systém. O zařazení do systému musí škola požádat sama a může si na kartu nahrát libovolnou funkci, kterou dnes využívá nebo je pro ni potřebná,“* dodává primátorka Adriana Krnáčová. Zdroj: Hl. m. Praha

Klinika Aesthevita:
Učíme klienty milovat své tělo

Praha | Pražská Klinika Aesthevita pod odborným vedením MUDr. Jána Pilky poskytuje služby v oblasti plastické chirurgie a estetické medicíny.

Jako plastický chirurg a vedoucí lékař Kliniky Aesthevita jste byl předsedou poroty prestižní soutěže krásy Miss Czech Press 2017. Jak pohlížíte na obdobný typ soutěží?

Je velmi zajímavé porovnávat úroveň těchto projektů a v tomto případě jsem byl mile překvapen kvalitou soutěže i přirozenou krásou dívek. Souhlasím s tvrzením, že jde o jednu z pěti nejuznávanějších soutěží v České republice.

Klinika Aesthevita poskytuje služby v oblasti plastické chirurgie a estetické medicíny. Můžete přiblížit, jak vypadá váš typický klient?

Především pomáháme našim klientům, aby se cítili lépe, učíme je milovat své tělo a aby byli spokojeni sami se sebou. Naše zákroky jim velmi ovlivňují sebevědomí, i proto se k nám rádi vracejí.

Kromě Prahy poskytujete své služby i v dalších městech?

Přesně tak, vyšli jsme vstříc požadavkům našich klientů a naše portfolio služeb jsme rozšířili také v pobočkách v Mělníku a Karlových Varech. (met)

MOJE VZP

ONLINE A JEDNODUŠE

pavel.zodpovedny@example.com

••••••••

Přihlásit se

Už i vy můžete mít své informace pod kontrolou online.

moje.vzp.cz

VZP POJIŠŤOVNA NA CELÝ ŽIVOT

infolinka: 952 222 222
www.vzp.cz

Kolik stojí vaše léčba?

Nezapomněli jste zaplatit pojistné?

Kolik stojí vaše pojištění?

inzerce

Miliony na opravy sportovišť

Praha | Rada hl. m. Prahy schválila přidělení mimořádné finanční podpory v oblasti sportu na odstranění havarijních stavů a rekonstrukce sportovišť. Celkem se jedná o téměř 160 milionů korun, z nichž většinu na investice do sportovišť obdrží městské části.

„Dáváme zhruba 160 milionů korun, za něž se opraví téměř 70 veřejných sportovišť, mezi nimi třeba řada školních hřišť. Díky těmto finančním prostředkům se podaří skokově zlepšit sportovní infrastrukturu v Praze. Sport je pozitivním fenoménem dneška a jednoznačně si podporu ze strany města zaslouží,“ řekl náměstek primátorky pro dopravu, sport a volný čas Petr Dolínek, který návrh podpory v Radě hlavního města Prahy prosadil.

Investiční dotace pomohou vzniku či rekonstrukci mnoha desítek sportovišť. Mezi jinými například výstavbě multifunkční sportovní haly Tatranu Střešovice (5,2 mil.) či vybudování víceúčelového hřiště při ZŠ Tupolevova (4,5 mil. Kč).

Praha navýšila kapacity pro lidi bez přístřeší

Praha | Zimní počasí je nejhorším obdobím pro lidi bez přístřeší. Proto pro ně Praha každoročně připravuje zimní opatření zajišťující rozsáhlejší pomoc, kterou zabezpečují neziskové organizace v koordinaci s Centrem sociálních služeb Praha.

„Letos se podařilo rozšířit počet nocleháren o další objekt v Michli, a tím navýšit kapacity o dalších 150 míst. V noclehárnách v Michli a Vackově bude tak zájemcům k dispozici 350 míst k přespání,“ řekl radní hl. m. Prahy pro sociální oblast Daniel Hodek s tím, že s dosavadními kapacitami bude celkově k dispozici bezdomovcům téměř 1 200 míst.

Rozšíří se i provoz tří nízkoprahových denních center na dvanáct hodin denně sedm dní v týdnu. Provoz také zahájí centrální dispečink Centra sociálních služeb Praha. *„Naší snahou je zajistit rozšířením stávajících sociálních služeb bezdomovcům v Praze přečkat zimní období bez větších komplikací a újmy na zdraví či životě. Kromě zařízení otevřených v rámci zimních opatření, budou další zázemí nabízet i stávající zařízení, jako je loď Hermes, nebo neziskové organizace. Hlavním koordinátorem zůstává Centrum sociálních služeb Praha, které bude opět spolupracovat na zajištění zimních opatření s neziskovými organizacemi jako je Naděje, Armáda spásy či Arcidiecézní charita,“* uvedl dále radní Hodek.

inzerce

Vítězky soutěže Miss Czech Press 2017 si převzaly ceny od partnerů

Praha | Partneři čtvrtého ročníku celostátní soutěže krásy Miss Czech Press 2017 darovali ve středu 29. listopadu lákavé ceny úspěšným dívkám. V Klubu Lávka v Praze zvítězila o dva týdny dříve Mirka Pikolová. Titulem 1. vicemiss se pyšní Tereza Bohuslavová, 2. vicemiss se stala Martina Ondrušková a jako Miss sympatie diváci ocenili Viktorii Jindrovou.

Z Klubu Lávka se trojice vítězek přesunula na kliniku plastické chirurgie Aesthevita, kde byly obdarovány vouchery na zdravotní výkony v ceně 45 tisíc korun. V obchodním centru Palladium převzaly dárkové kazety s kvalitní kosmetikou od firmy Dermacol, z Kliniky Zdraví si odnesly poukazy na ošetření a jistě jim přijdou vhod i poukazy na služby od společnosti THAI MASAGE. Zástupci dlouholetého partnera soutěže pak dívkám předali kosmetické tašky značky BABOR BEAUTY SPA.

Značkové hodinky a náramky mají vítězky od společnosti OWS Czech republic, parfémy od CAMP DAVID, špičkové brýle od Optika Slavíková či šaty od BMB Fashion CZ.

Vítězka Mirka Pikolová se může těšit rovněž na zapůjčení luxusního vozu BMW od společnosti Kopecký Auto. Dívky dostaly poukazy do luxusních obchodů Premium Fashion Brands, 1. vicemiss se těší na velkoplošnou TV Changhong, zlatý prsten z Klenotnictví Rufert obdrží 2. vicemiss. Mezi cenami je také pobyt na luxusní plachetnici od firmy Bemex Boot. Foto: Daniel Šeiner

Firma Optika Slavíková připravila pro finalistky luxusní brýle.

Ze setkání s vedoucím lékařem Kliniky Aesthevita MUDr. Jánem Pilkou byly dívky nadšené.

Dárkové kazety od společnosti Dermacol byly špičkové.

Poukázky na oblečení CAMP DAVID slibují kvalitní modely.

DĚKUJEME PARTNERŮM

inzerce

Vánoční trhy v Praze lákají Evropu

Praha | Největší vánoční trhy v České republice můžou letos návštěvníci už počtrnácté navštívit na Staroměstském a Václavském náměstí. Tradice, vánoční atmosféra, dětská dílnička, bohatý vánoční program a dobré jídlo.

Pražské vánoční trhy patří mezi nejvyhlášenější v Evropě. Krásu a atmosféru adventního tržiště v centru Prahy ocenil letos prestižní americký týdeník US News & World Report. Ten je zařadil ve své cestovatelské rubrice mezi deset nejhezčích na světě. Staroměstské a Havelské náměstí na Starém Městě, Václavské náměstí a náměstí Republiky, Tylovo náměstí, náměstí Míru a Výstaviště Holešovice – to jsou místa, kde Praha slaví advent a Vánoce. Pražané i návštěvníci metropole mohou opět navštívit adventní vesničku s typickými domky s červenými střechami. V nich lze zakoupit vánoční dekorace, drobné dárky i občerstvení. Hosty trhů čekají svátečně vyzdobená pražská centrální náměstí, která dýchají vánoční atmosférou. Se svařeným vínem v ruce se může každý zastavit před podiem, kde vystoupí především dětské soubory s koledami. Program si připravili také další hosté a soubory ze zahraničí. Sváteční zpěvy doprovodí program v oblíbené Staroměstské dětské dílničce. Chybět nebude tradiční Mikulášská, rozlévání rybí polévky na Štědrý den ani zábavná oslava Silvestra. Prodejní domky budou otevřeny každý den od 10 do 22 hodin. Stánky s občerstvením mohou mít otevřeno až do půlnoci. Také letos je připraven pro návštěvníky trhů atraktivní suvenýr, který si odnese ten, kdo ochutná svařené víno. "Svařák" si totiž můžete koupit ve speciálním hrníčku, který tak obohatí sbírku nejedné domácnosti.

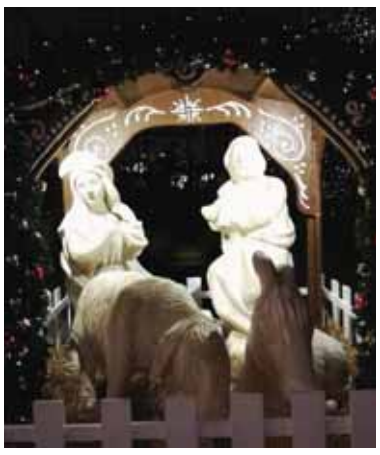

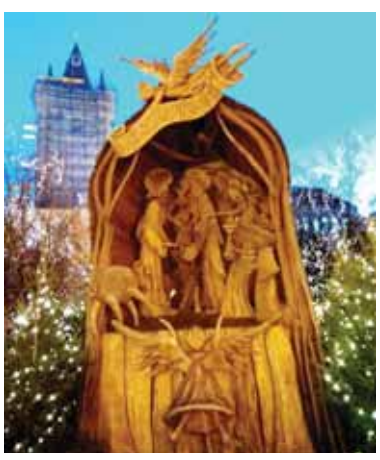

Také Václavské náměstí ožije tradičním trhem. Další menší trhy na náměstí Republiky, na Tylově náměstí nebo na náměstí Míru jsou vyhlášeny svou lokální atmosférou.

Strom i náměstí ozdobí dekorace našich prababiček

Staroměstské, ale i Václavské náměstí ozdobí tradiční barvy - zelená, bílá, zlatá a červená. Tématem výzdoby bude návrat ke kořenům českých lidových tradic. Trhy se rozmístěním prodejních domků na Staroměstském náměstí vrací k původnímu tvaru hvězdy.

Letošní novinkou je multifunkční pódium o velikosti 7x7 metru, které se skládá z hlavního pódia 7x5 metru a předscény 7x2 metru. Nabídne živá vystoupení skupin a souborů, promítání pohádek a adventních koncertů, otevřený prostor pro posezení a odpočinek i dětské kreativní dílny.

Program: koncerty, filmy i divadlo

Návštěvníci Staroměstského náměstí si budou vychutnávat atmosféru po celý den za tónů vánoční hudby. Samotný program na pódiu vychází z českých svátečních tradic. V podání dětských, amatérských i profesionálních souborů a muzikantů z České republiky i ze zahraničí zazní koledy, sólový i sborový zpěv a také koncerty. Malé i velké návštěvníky navíc čekají divadelní představení.

Prodejní domky s širokým produktovým sortimentem budou otevřeny na všech náměstích každý den od 10 do 22 hodin. Některé stánky s občerstvením budou otevřeny denně od 10 hodin až do půlnoci. Vánoční trhy 2017 začaly na Staroměstském i Václavském náměstí 2. prosince a potrvají až do 6. ledna 2018.

Svařák z ozdobených keramických hrnečků

Největší vánoční trhy v České republice nabídnou letos poprvé možnost vychutnat si svařené víno z keramických hrnečků. Jsou připraveny v pěti provedeních s motivy panoramatu Prahy a s osobnostmi spjatými s historií. Návštěvníci trhů na Staroměstském, Václavském náměstí i náměstí Republiky tak budou moci poprvé zvolit horký nápoj do keramického hrnečku nebo do recyklovatelného kelímku. Keramické hrnečky nebudou vratné a návštěvníkům poslouží jako hezký suvenýr.

Vydává: European Press Holding, a. s., Táboritská 880/14, 130 00 Praha 3, IČO: 28409329, tel. 472 700 122, ředitel vydavatelství: Ing. Jiří Morštadt, morstadt@tydeniky.cz, šéfredaktor: Tomáš Prchal, e-mail: prchal@tydeniky.cz, redakce@tydeniky.cz, obchodní odd.: inzerce@tydeniky.cz, ředitel výroby: Jiří Vondráček, e-mail: grafika@tydeniky.cz, internet: Jakub Richter, richter@tydeniky.cz, www.tydeniky.cz. Vychází každý měsíc. Distribuce: vlastní distribuce METROPOL. Povoleno MK R pod číslem E 18330.